

臺北市濱江實驗國民中學

111 學年度新生手冊



教務處註冊組 (02)8502-0126 分機 205

致新生家長一封信

親愛的家長，您好！

恭喜恭喜！您的寶貝長大了，開始要邁向青少年時期。國中與國小是兩個不同的學習階段，不論是課程安排、上課方式、生活作息、乃至個人身心發展，對孩子來說，都是新的挑戰。從現在起，他/她將進入個體成長與社會化的重要里程碑，學習知識與技能，培養優秀品德與素養，兩者將並列同等重要；就在這人生發展的關鍵時刻，孩子可能充滿熱情與希望、活力與喜悅，同時也可能會因挑戰的增加而徬徨不安。為了讓孩子健康快樂地成長，我們誠摯地邀請您，未來的三年，與我們一起共同努力，看到孩子發揮潛能，展現亮麗光彩。以下，是我們對您的一些建議。請幫助孩子：

1. 認識 IB 國際文憑教育

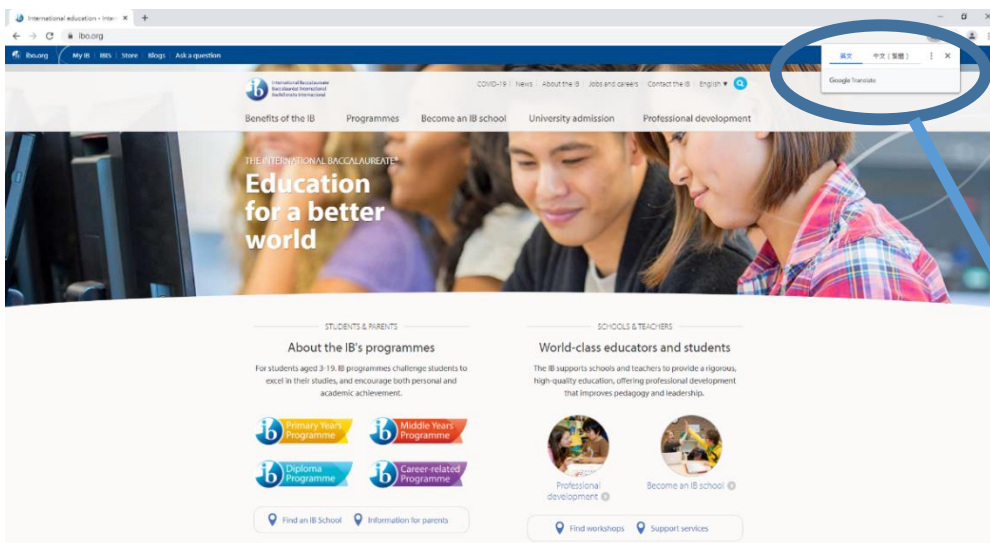

IBO 官網

右上角可選擇
以中文呈現
網頁內容

2. 養成正常生活作息的習慣

早睡早起；吃完早餐後再上學，有助於提升上課注意力。

我們的上學時間是 7:30 前、放學時間是 16:15（課後社團或課業輔導則可能於 17:00 之後）；請在暑假就讓孩子開始建立規律的作息，調整好生理時鐘！

3. 陪孩子學習擬定讀書計畫

擬定讀書計畫能培養孩子獨立自學的能力，是邁向成功學習的重要關鍵。

4. 誠實面對自己，尤其是犯錯的時候

孩子們正處於劇烈變化的青少年成長階段，當他/她犯錯時，父母師長需要抱持更大的愛心與耐心，聆聽孩子的聲音，但同時也需指導正向的價值觀與品格力。

因為思考的角度不同，某些時候，您與孩子或我們的想法會有不一致的情況產生，此時，歡迎與我們密切聯繫，討論最適合孩子的處理方式。



5. 參加各式營隊、社團、或活動

孩子必須了解，並非只有課本上提到的才叫做「知識」或「學問」。參加活動除了交友，更能夠幫助培養孩子未來組織規劃與溝通協調能力。進一步地，孩子可以發現自己的專長，擴展心胸與視野。

6. 規劃未來生涯

依據孩子的興趣、性向、能力及價值觀，與他/她一起討論未來職業發展的方向。除了校內的生涯輔導課程或活動外，臺北市教育局規劃了「生涯儀表板」(另稱「臺北市第二代國中校務行政系統」，開學後會統一建立帳號密碼)，請由校網首頁 <http://www.bjjh.tp.edu.tw> 右側國中「第二代校務行政系統」點選進入參考。屆時，您可查詢孩子的學習成就、社團幹部、獎懲、職業試探結果等，並與學校老師隨時連線討論。

臺北市第二代 國中校務行政系統

回到選擇行政區 | 教育局 | 教育部生涯輔導資訊網 | 教育部十二年國民教育 | 國中畢業生多元進路宣

功能說明

在校學生 新生 家長 教職人員

說明

- ◆登錄帳號：學號(學生證上號碼)
- ◆第一次登錄密碼：身分證字號(請注意大寫)

注意事項

- ◆第一次登錄後可自行修改密碼。

校務行政系統服務資訊：
(使用上若有問題，可先詢問學校端。)

學校：臺北市立濱江國民中學 聯絡電話：(02)85020126

系統廠商：巨耀資訊 聯絡電話：02-77300089

登入系統

【請輸入登入帳號】

學校：臺北市立濱江國民中學

帳號：

密碼：

驗證碼： 7TBT ※驗證碼不清時，可點選圖片重新產生。

登入 清除

【操作說明】

- 1.第一次登入後請儘速修改密碼，[學生忘記密碼](#) [家長忘記密碼](#) [教職員忘記密碼](#)
- 2.密碼含英文請注意大小寫，驗證碼英文不分大小寫。
- 3.建議使用Chrome、Firefox以取得較佳的使用者體驗。
- 4.一般民眾身分變更為教師、學生或家長：如臺北市教師、學生或家長已在線上註冊一般會員帳號後，希望把單一簽入帳號身分變更為臺北市教師、學生或家長，[\[線上教學\]](#)
- 5.臺北市教師：經由任教之臺北市學校(高中、國中)校務行政系統申請，並自動完成身分驗證。[\[線上教學\]](#)
- 6.臺北市學生：經由就讀之臺北市學校(高中、國中)校務行政系統申請，並自動完成身分驗證。[\[線上教學\]](#)

<https://school.tp.edu.tw>

常用網站

- 第二代國中校務行政系統
- 濱中國書館館藏服務平台
- 臺北市立濱江國民中學圖書館WEBPAC館藏服務平台
- 學習扶助方案科技化評量
- 學習扶助評量系統



最後，請您詳閱所附相關新生入學資料及濱中為您孩子準備的暑期多彩活動，期盼在我們的共同努力之下，讓您的孩子在濱中築夢、成長、飛翔！

敬祝平安如意

臺北市濱江實驗國民中學
校長 李素珍 敬上
111年4月7日

臺北市濱江實驗國民中學 111 學年度新生入學須知

一、新生入學測驗

時 間	7 月 4 日（一）上午 08:20
地 點	本校理樓 1 樓穿堂報到
說 明	1. 學習基本能力測驗：08:40~10:30 2. 性向測驗：10：40~11：30
備 註	1. 準時報到並戴口罩 2. 攜帶 2B 鉛筆、橡皮擦及計算紙 3. 家長休息區：理樓 4 樓校史室 4. 詳細內容請參閱 p.6「新生入學測驗流程暨注意事項」及 p.7「新生入學測驗應考須知」 5. 聯絡專線：(02)8502-0126 教務處 202~207 總務處 402~406 (校服選購)

二、新生電腦編班暨導師抽籤作業及公告

時 間	7 月 29 日（五）上午 10:00
地 點	本校門首、網站（ http://www.bjjh.tp.edu.tw ）
說 明	1. 編班方式：採 S 型常態、男女合班 2. 時間：上午 10:00 3. 地點：理樓 4 樓校史室 4. 歡迎蒞臨參觀 5. 公告新生電腦編班暨導師抽籤結果：中午 12:00
備 註	聯絡專線：(02)8502-0126 註冊組 分機 205 學務處 分機 302~303

三、新生始業輔導

時 間	8 月 24、25 日（三、四）07:30~17:00
地 點	各班教室
說 明	1. 上午 07:30 前至各班教室集合 2. 8 月 24 日(三)請穿著小學服裝或樸素整齊服裝； 8 月 25 日(四)請穿著本校夏季運動服，服裝未購買完成同學，應按 8 月 24 日規定穿著 3. 校服選購將於新生始業輔導 8/24(三) 14：30 至 16：15 理樓 1 樓多功能教室套量及繳費後領取夏季制服(制服費用於 7 月 4 日後至本校首頁「111 新生入學專區」查詢)，冬季制服約於 10 月發放。
備 註	1. 詳細內容請參閱 p.8「新生始業輔導實施計畫」及 p.9-10「新生始業輔導流程表」

	2. 聯絡專線：(02)8502-0126 訓育組分機 302 總務處分機 402
--	--

四、預定開學暨註冊時間

時 間	8 月 30 日（二）（暫定，以教育部公布為主）
地 點	各班教室
說 明	1. 上午 07:30 前至各班教室集合 2. 繳交二吋半身彩色照片 3 張（報到時已繳交照片者免） 3. 領取註冊繳費四聯單 4. 領取教科書、簿本及班級課表 5. 服裝儀容檢查 6. 正式上課，16:15 放學
備 註	聯絡專線：(02)8502-0126 教務處 分機 202~207 學務處 分機 302~303

五、暑假營隊報名：

（一）英語營：詳細內容請參閱 p. 11-13

（開學後，部分課程將以英語授課，強烈建議選讀，訓練英語聽、說、寫、讀能力）

（二）閱讀與素養寫作課程：詳細內容請參閱 p. 14-15

（二）籃球暑訓營：詳細內容請參閱 p. 16

（三）羽球暑訓營：詳細內容請參閱 p. 17

（四）烘焙暑期營：詳細內容請參閱 p. 18

（五）數學暑期精進班：本班係依國小轉銜學習成績，作為篩選依據，限定為學習成效後 35%學生參加，請收到通知，務必參加。詳細內容請參閱 p. 19



臺北市濱江實驗國民中學 111 學年度新生入學測驗流程暨注意事項

一、時間：111 年 7 月 4 日（一）上午 08:20，請準時到校。

二、報到地點：本校理樓 1 樓穿堂。

三、報到流程說明

時間	事項	說明	
08:20~08:40	1.防疫工作 2.查詢考試座位 3.相關事項說明、宣導 4.新生入學測驗說明	1.準時到達 2.依入學卡上的報到編號入座 3.家長於休息區休息(地點：理樓 4 樓校史室) 4.特殊身份學生請另攜帶 <u>證明文件正本及影本</u> ，正本驗證後退還	
學生		家長	
08:40~10:30	學習基本能力測驗(英語分組依據) →請攜帶 2B 鉛筆、橡皮擦、計算紙	8:40~9:00	理樓 4 樓校史室休息
		9:00~10:00	校園參觀
10:30~10:40	休息時間	10:00~11:30	認識 IB 與五大政策說明
10:40~11:30	性向測驗		
11:30	快樂返家		

備註：

1. 校服選購將於新生始業輔導第一天 8/24（三）14:30 至 16:15，於本校理樓 1 樓多功能教室套量及繳費後領取夏季制服，冬季制服約於 10 月發放。

2. 若時間有所變動，將公告於本校首頁 http://www.bjjh.tp.edu.tw/default_page.asp 「111 新生入學專區」，或來電 02-85020126 轉 202.205.206.207 直接詢問。
濱江實中感謝您！



臺北市濱江實驗國民中學 新生入學測驗應考須知

一、測驗時間：7月4日（星期一）8:40~11:30，請準時進入考場就座。

時間	內容
8:40 ~ 10:30	學習基本能力測驗
10:40 ~ 11:30	性向測驗

二、測驗地點：本校（臺北市中山區樂群二路 262 號）理樓 1 樓樂齡教室。

三、請自備 2B 鉛筆、橡皮擦、計算紙，其餘請依個人需要攜帶。

四、考試規則

- （一）測驗時間為 8:40~11:30，共兩科，各科測驗開始 20 分鐘以後不得入場，考試終了鈴響始得交卷，不得提早交卷，監考老師點卷無誤後，宣布可以離開考場，始得離開。
- （二）測驗前請將個人物品置於抽屜內排放整齊，除筆、橡皮擦、計算紙、衛生紙、手錶以外，其餘個人物品不得放至桌面上。
- （三）測驗中不得飲食、飲水，如身體發生不適請舉手告知監考老師。
- （四）測驗時請勿攜帶手機入場，違者該科不予計分。
- （五）請遵守本校 IB 學術誠信政策，測驗中不得有窺視、傳遞小抄、任意調位、抄襲、夾帶或交換試卷等舞弊行為，違者該科不予計分。
- （六）測驗中如發現試題印刷不清或缺頁，請舉手報告監考老師處理，但不得要求解釋題意。
- （七）作答請字體端正整齊，以 2B 鉛筆正確劃卡，若因無法辨識造成誤判，該題不予計分。
- （八）請正確填寫報到編號，「姓名」的欄位以正楷填入自己的姓名。
- （九）測驗結束試卷及答案卷一律交回，不得攜出考場。
- （十）測驗時間終了立即停止作答，違者經制止無效，該科不予計分。

**本測驗做為編班及英語分組依據，
請同學認真應考！**

臺北市濱江實驗國民中學111學年度

『認識自我、自我覺察』新生始業輔導實施計畫

- 一、活動目的：協助新生認識學校環境並熟悉相關規章及課程，增進師生互動以順利適應國中生活。
- 二、活動時間：111年8月24日(星期三) 07:30~16:15
111年8月25日(星期四) 07:30~17:00
- 三、活動地點：1. 111年8月24日各班教室、體3F、校園內。
2. 111年8月25日(認識自我、自我覺察)桃園市龍潭區渴望園區「台灣外展教育發展基金會-OBT龍潭基地」。
- 四、參加人員：7年級新生、7年級導師及行政人員。
- 五、活動費用：7年級新生每人應交8月24日午餐費60元及8月25日活動費1200元，共計1260元整(含保險)，請於7月4日新生入學測驗或8月24日向學務處繳納。
- 六、承辦單位：學務處。
- 七、協辦單位：教務處、總務處、輔導室、研發處。
- 八、注意事項：
 1. 8月24日(三)請穿著小學服裝或樸素整齊服裝到校即可，8月25日(四)參加學生一律穿著本校夏季運動服，服裝未購買完成同學，應按8月24日規定穿著。
 2. 新生始業輔導請學生攜帶筆記本、筆，活動過程中請學生記錄相關重點。
 3. 請各班導師準時到校，並於導師時間協助以下事項：
 - (1) 選舉班級幹部。
 - (2) 班級常規訓練、編排集會隊形。
 - (3) 填寫學務處、健康中心學生基本資料、學生自我介紹等資料。
 - (4) 各班教室與週遭環境整潔。
 - (5) 於當日一早清查並聯繫未到校同學，回報生教組。
 4. 導師時間由各班導師自行運用，並請導師於各集合時間準時帶班級至集合地點，以利活動進行。
 5. 新生始業輔導，請同學攜帶環保杯到校(本校有飲水機可取水飲用)。
 6. 新生依作息時間上下課，請勿缺席，學務處電話：(02)8502-0126 轉 301~306。



臺北市濱江實驗國民中學 111 學年度

『認識自我、自我覺察』新生始業輔導流程表

一、時間：111 年 8 月 24 日（三）～8 月 25 日（四）。

二、參加人員：全體 7 年級新生及 7 年級各班導師。

三、活動內容：

時間 / 活動	8 月 24 日 (三)	地點
7:30~8:10	導師時間	新生各班教室
8:10~8:40	生活禮儀訓練(生教組)	5 樓國際會議廳
8:40~9:10	學務處介紹	5 樓國際會議廳
9:10~09:50	校園巡禮	校園
10:00~10:30	總務處介紹、輔導室介紹、研發處介紹	5 樓國際會議廳
10:30~11:00	教務處介紹	5 樓國際會議廳
11:15~12:00	導師時間(領取掃具、環境整理)	各班教室
12:00~13:10	午餐、午休	各班教室
13:15~14:30	校歌教唱、探索教育行前說明	5 樓國際會議廳
14:30~16:15	★ 購買制服、運動服	理一樓
時間 / 內容	8 月 25 日 (四)	地點
7:30~7:45	集合	理一樓
7:45~9:00	前往桃園市龍潭區渴望園區	渴望園區
9:00~10:00	團隊建立課程(破冰、暖身活動、 低空活動)	渴望園區
10:00~12:00	繩索前導課程(繩索裝備介紹、確保團 隊教學、繩索課程)	渴望園區
12:00~13:00	午餐	渴望園區
13:00~15:45	自我覺察/跨出舒適圈、高空繩索挑戰	渴望園區
15:45~16:15	結訓典禮(分享及回饋/頒發感謝函)	渴望園區
16:15~17:00	回程	
17:00	放學	校門口

● 注意事項：

1. 頭髮：

- ①以整齊、簡單、樸素、富朝氣、便於梳洗、適合學生身份及形象為原則。
- ②為了同學的健康，不染、不燙，不使用髮膠或其他定型液。勿穿戴耳環。
- ③頭髮過肩的同學，請將頭髮梳理整齊並紮起。

2. 兩天新生始業輔導，請攜帶筆記本、筆、環保杯到校，於活動過程中記錄相關注意事項。第一天請帶餐具。

3. 新生依作息時間上下課，請勿缺席。

(不克參加者，需事先向學務處請假，電話：8502-0126 轉 301~306)

**臺北市濱江實驗國民中學 111 學年度 7 年級
新生始業輔導活動通知單暨家長同意書**

同意 111 學年度 新生_____同學參加本校舉辦之新生始業輔導活動，並繳交費用新臺幣壹仟貳佰陸拾元整(1260 元)。

家長：

簽章

學生基本資料(保險用)

被保人	班級		座號		姓名	
	性別		出生日期		身分證字號	
法定代理人	姓名		性別		與學生關係	
	連絡電話		出生日期		身分證字號	

學務處連絡電話:85020126-301~306

收據

111 學年度 新生_____同學參加本校舉辦之新生始業輔導活動，並繳交費用新臺幣壹仟貳佰陸拾元整(1260 元)。無誤。

經手人:_____

臺北市濱江實驗國民中學111學年度新生英檢及暑期英語營 「多益普及與青年領袖英語主播營」 課程簡介

本次英語營以融入多益普及英語測驗及營隊式課程教學為主軸，測驗完成後將提供國際測驗正式成績單。本校對於國際文憑課程有極高標準的學業要求，尤其是對於語言學習的強調，希望培育具有國際意識及負責任的世界公民。同時本校以多元學習為目的開辦暑期英語營隊，邀請聯合報培訓之師資授課，課程中以英文為工具規劃新聞採訪、撰寫新聞稿技巧、聲音表情訓練、台風儀態培養、議題探討等基礎能力課程，並引導學生從生活中取材、表達觀點、關心時事、建立自信，藉此幫助學生克服未來學校課程評估所需的演講、上台報告之恐懼，提升公眾表達、團隊溝通之能力。

「青年領袖英語主播營」具有以下特色：

- 「**浸潤式**」學習：打造全英語的互動式情境教學，使得學習英文不再是應付考試的填鴨式教學，配合多元課程主題，讓學生親近英語，使教學內容不再是一成不變。
- 以「**議題**」為中心選取生活化教材：為與社會脈動、生活情境緊密結合，以議題培養學生探究、思辨和實踐的能力。
- **5C 能力(溝通協調力、團隊合作力、複雜問題解決力、獨立思辨力、創造力)**：結合議題與英文，透過各種媒材，提高學生的學習興趣和效果，規劃適性分組，讓學生在解決問題、完成任務中，自然而然使用英文，培養個人及團隊溝通協調和解決問題的能力。
- **全球視野**：藉由國際議題(如全球暖化、人工智慧、氣候變遷等)，從多元文化觀點，瞭解並尊重不同的文化及習俗，培養能關心時事、了解國際情勢的視野。
- **人文素養**：因應國際發展與社會變遷，融入議題討論(如人權教育、環境教育、品德教育等)，建立學生正確價值觀與責任感之培養。
- **口語訓練**：藉由類播報演練，指導新聞議題的分析，擬實際播報新聞(指導說話技巧、台風、表述、思考能力方向)。
- **時間規劃**：

時 間	參加學生	備 註
111 年 <u>7月4日</u> (一) <u>8:40~9:40</u>	111 學年度 七年級全 體新生	<ul style="list-style-type: none"> ● 本測驗完全免費 ● 欲參加暑期英語營隊之八、九年級學生，亦需於同時參加本測驗 ● 測驗結果供暑期英語營隊及開學後七年級英語分組上課之依據
111 年 <u>7月18日</u> ~ <u>7月29日</u> <u>9:00~12:00</u> (週一至週五)	暑期英語 營學生	<ul style="list-style-type: none"> ● 專業師資進行全英語授課 ● 共 2 週，每天三個小時，合計 30 小時。 ● 依 7 月 4 日測驗結果適性分班 ● 成果影片

青年領袖英語主播營每日課程大綱：

天數 時間	第一天	第二天	第三天	第四天	第五天
1	【青年領袖相見歡】 Get to Know Each other 認識彼此、建立團隊精神、英語破冰遊戲	【青年領袖第二課】 活動實況直播 <ul style="list-style-type: none"> ● 開場五大技巧 ● 十招克服緊張的訣竅 ● 肢體六大表達 ● 加強咬字發音、口語表達能力 	【青年領袖第三課】 如何閱讀新聞英文？ <ul style="list-style-type: none"> ● 了解新聞英文的文章架構 ● 掌握新聞用字特點、製作自己的字彙分類筆記 	【青年領袖第四課】 如何撰寫新聞稿？ <ul style="list-style-type: none"> ● 新聞文稿書寫注意要點說明 ● 下標題技巧說明與練習 ● 掌握新聞閱讀技巧與下標 ● 築構自己的新聞稿。 	【青年領袖第五課】 採訪技巧 <ul style="list-style-type: none"> ● 採訪主題及架構訓練 ● 如何擬定問題-英文提問練習，理解問題核心、提問關鍵。
2	【青年領袖第一課】 英文主播入門 <ul style="list-style-type: none"> ● 聲音五感與潛台詞 ● 建立好口條習慣-斷句練習 ● 說出好感度-發音咬字訓練 				
3		【成果發表時間】 新聞模擬播報-英文播報訓練	【成果發表時間】 新聞模擬播報-英文播報訓練	【成果發表時間】 新聞模擬播報-英文播報訓練	【成果發表時間】 新聞模擬播報-英文播報訓練
天數 時間	第六天	第七天	第八天	第九天	第十天
1	【青年領袖第六課】 記者追追追 <ul style="list-style-type: none"> ● 類播報演練 ● 擬實際播報新聞-說話技巧、台風、表述 	【青年領袖第七課】 口條整合練習 <ul style="list-style-type: none"> ● 加強咬字發音 ● 口語表達和語調集中訓練 	【青年領袖第八課】 新聞模擬播報 <ul style="list-style-type: none"> ● 聲音表情、肢體語言、臨場反應訓練 ● 英語播報訓練 	【青年領袖第九課】 讀稿訓練-情境播報 <ul style="list-style-type: none"> ● 播報口說個別指導 ● 加強咬字發音、口語表達能力 	【成果發表準備時間】 新聞模擬播報-英文播報訓練
2					
3	【成果發表時間】 新聞模擬播報-英文播報訓練	【成果發表時間】 新聞模擬播報-英文播報訓練	【成果發表時間】 新聞模擬播報-整合練習	【成果發表時間】 新聞模擬播報-整合練習	【青年領袖就是我】 成果發表會

臺北市濱江實驗國民中學 111 學年度

暑期英語營 課程說明及上課意願調查 (國七新生)

(請於 7 月 4 日測驗當天繳交此調查)

課程說明：

課程日期	111 年 7 月 18 日起至 7 月 29 日止 (週一至週五 9:00-12:00, 共 2 週, 30 小時)
開課班別	青年領袖英語主播營
課程費用	3600 元
開課說明	1. 分班上課, 以 111/7/4 進行之英語程度測驗為分班依據。 2. 繳費方式為上課當天繳費。 3. 每班人數 15-20 人, 滿 15 人開班, 若報名人數未達開課標準, 將無法開班。 4. 報名截止日 111 年 7 月 13 日(三), 將於 7 月 14 日電話通知是否開班與班別。

上課意願調查：

學生資料	姓名： 身分證號碼：	
上課意願 (請勾選)	<input type="checkbox"/> 我願意參加	<input type="checkbox"/> 我沒意願參加
備註	此僅為上課意願調查, 非課程報名表。 報名截止日 111 年 7 月 13 日(三), 將於 7 月 14 日電話通知是否開班與班別。	
家長簽名	住家: 手機: Email:	

聯絡電話: 85020126#201 教務處 陳功主任



111 學年度暑期閱讀與寫作素養課程

☺ 透過活動設計，帶入寫作知識及能力，同時培養寫作興趣和態度



考試作文不知從何下筆？

看到題目暈頭轉向，摸不清方向？

不用擔心！

素養寫作課程提供循序漸進的學習

閱讀思考→寫作引導→實際操作

幫助你從基礎開始，一步一步往上爬

讓我們陪你多元學習，達成考試夢想

【開班資訊】

- 招生對象：國中七、八、九年級學生，每班 15 人開班，25 人為上限。
- 上課地點：濱江實中教室。(確定開課後由學校通知上課教室)
- 上課日期：7 月 11 日(一) 至 7 月 22 日(五)，每週一至週五上午 9:00-12:00，共兩週，每天三個小時，共 30 節課。
- 報名期限：即日起至 6 月 1 日，將回條繳交至教務處或傳真。
- 研習費用：每人 3000 元，包含講師費、作文閱卷、教材講義等。報名費將於開課當日提前 15 分鐘至各上課教室由聯合報派員收取。
- 報名諮詢：85020126#201 教務處 陳功主任 傳真:85020129

-----**(撕下繳回教務處)**-----

濱江實中 111 學年度暑期閱讀與寫作素養課程報名表

學生姓名		年級		班級	
家長聯絡	市內電話： 行動電話：	電子信箱：			
家長配合事項： <ol style="list-style-type: none"> 1. 請家長自行接送學生上下課並注意交通安全。 2. 凡學生因故請假或缺席，不另行補課或退費。 3. 活動期間如遇不可抗力之天然災害影響，將以實體或線上補課方式辦理。 4. 參加本期課程，學生作品將擇優參加聯合報寫作教室主辦、協辦之寫作比賽。 					
您已知悉並同意上述說明，家長簽名：					

【課程綱要】

天數 時間	第一天	第二天	第三天	第四天	第五天
1	【故事續寫】 1.閱讀文章，進行提問，摘要重點。 2.造句仿寫練習。 3.短句、短文續寫，故事推測練習。	【新詩欣賞與創作】 1.從句式、修辭技巧、立意、布局、思想等練習仿作。 2.新詩欣賞與比較。	【閱讀同樂會：就愛找麻煩】 1.理解故事梗概，從信任、改變等方向討論。 2.化身書中人物寫信給主角。	【文案創作打造金句】 1.從銷售對象、語詞、銷售方法等說明文案撰寫的原則。 2.廣告文案企劃練習。	【新聞寫作：人物專訪】 1.藉專訪故事介紹人物專訪注意重點。 2.說明選擇新聞的素材。 3.文稿整理與撰寫練習。
2					
3	【寫作時間】 續寫練習。	【寫作時間】 新詩仿寫練習。	【寫作時間】 書信書寫	【寫作時間】 廣告文案設計	【實作時間】 校園人物專訪練習
天數 時間	第六天	第七天	第八天	第九天	第十天
1	【科學的奧秘】 1.揭開宇宙神祕的紗。 2.科學對人類的影響。	【國際政經與地理生態】 1.地質生態的探討。 2.珍貴遺產與經濟孰輕孰重？	【生態保育與民生經濟】 1.動物保育與口腹欲望。 2.保育的推動。	【不同的街頭風情】 1.一顆氣球兩樣世界。 2.探討一樣物品在不同情境下的不同意涵。	【青春的視野】 1.找尋自我的興趣。 2.自我與心的對話。
2					
3	【學習成果】 生活中科學的應用	【學習成果】 地理與人文的關聯	【學習成果】 如何推行動物保育	【學習成果】 事物給予的不同象徵意義	【學習成果】 我的人生我做主

臺北市濱江實驗國民中學

111 學年度籃球 暑期營隊報名表

1. 時間: 111 年 7 月 11 日~111 年 8 月 19 日, 共 6 周
每周 1. 2. 3. 4. 5 日, 每日 14:00~17:00。
2. 地點: 體 2 樓
3. 教練: 李亮毅教練
4. 準備物品: 球鞋、毛巾、水壺、更換衣物
5. 費用: 可分周參加, 每周繳 1000 元。請假未到恕不補課或退費。
6. 聯絡電話: 85020126-201 教務處陳功主任
請於 111 年 6 月 1 日 12:00 前繳交報名表或電話報名、傳真報名: 8502-0219,
費用每周活動第一天繳交。

111 年 7 月 11 日開始練習

濱江實中111學年度籃球暑期營隊報名表

姓名	班級	年	班	號
要參加周次	<input type="checkbox"/> 7月11日~15日 <input type="checkbox"/> 7月18~22日 <input type="checkbox"/> 7月25~29日 <input type="checkbox"/> 8月1日~5日 <input type="checkbox"/> 8月8日~12日 <input type="checkbox"/> 8月15日~19日 <input type="checkbox"/> 全選			
學生連絡電話			性別	
家長簽名			聯絡 電話	家: 手機:

臺北市濱江實驗國民中學

111 學年度 羽球 暑期營隊報名表

1. 時間: 111 年 7 月 11 日~111 年 8 月 19 日, 共 6 周
每周 1.3.5 日, 每日 14:00~17:00。
2. 地點: 體 3 樓
3. 教練: 蔣宗勳教練
4. 準備物品: 球拍、球鞋、毛巾、水壺、更換衣物
5. 費用: 可分周參加, 每周繳 1000 元。請假未到恕不補課或退費。
6. 聯絡電話: 85020126-201 教務處陳功主任
請於 111 年 6 月 1 日 12:00 前繳交報名表或電話報名、傳真報名:8502-0219, 費用每周活動第一天繳交。

111 年 7 月 11 日開始練習

濱江實中111學年度羽球暑期營隊報名表

姓名	班級	年	班	號
要參加周次	<input type="checkbox"/> 7月11日~15日 <input type="checkbox"/> 7月18~22日 <input type="checkbox"/> 7月25~29日 <input type="checkbox"/> 8月1日~5日 <input type="checkbox"/> 8月8日~12日 <input type="checkbox"/> 8月15日~19日 <input type="checkbox"/> 全選			
學生連絡電話			性別	
家長簽名	聯絡 電話		家: 手機:	

臺北市濱江實驗國民中學

111 學年度烘焙暑期營(隊)報名表

1. 時間: 第一梯次 111 年 7 月 18 日~22 日, 共 5 天、14:00~16:00
第二梯次 111 年 7 月 25 日~29 日, 共 5 天、14:00~16:00
2. 地點: 本校家政教室
3. 外聘師資: 玲鳳老師
4. 費用(含材料費): 第一梯次每人 2000 元, 5 人以上開班。
第二梯次每人 2500 元, 5 人以上開班。
5. 準備物品: 自用水壺(或水杯)、圍裙。
材料、設備、器材由老師準備。
6. 課程內容:
第一梯次: 奶油手工餅乾、巧克力餅乾、杏仁瓦片、椰香塔、蛋塔
第二梯次: 蔓越莓餅乾、杏仁巧克力餅乾、藍莓乳酪塔、迷你水果塔、
芒果奶酪
7. 請於 111 年 7 月 5 日 16:00 前至學務處繳交報名表, 費用上課第
一天繳交。
8. 聯絡電話: 85020126-301 學務處主任

濱江實中111學年度烘焙暑期營 (隊)報名表

姓名		班級 <small>新生尚未編班免 填班級</small>	年 班 <input type="checkbox"/> 第一梯 <input type="checkbox"/> 第二梯
家長簽名		聯絡電話	家: 手機:

臺北市濱江實驗國民中學

111 學年度數學暑期精進班開班說明

本班係依國小轉銜學習成績，作為篩選依據，限定為學習成效後 35%

學生參加，請收到通知，務必參加。

1. 時間:111 年 7 月 11 日~15 日、18 日~22 日之每日 13:30~15:00。
2. 地點:本校數學專科教室。
3. 授課教師:本校數學科教師。
4. 費用:無。
5. 準備物品:文具用品、水壺。教材由本校印製提供。
6. 聯絡電話: 85020126-201 教務處陳功主任

濱江實中 111 學年度數學暑期精進班學生基本資料表

姓名		班級	年 班 號
學生連絡電話		性別	
家長簽名		聯絡 電話	家: 手機:

本手冊可自行影印使用